2 DECEMBER 1954 - N 217
5 JAAR — 20 BLADZ.

WEEKBLAD
BELGIE: 6 FR
NEDERLAND: 40 cts

Mickey magazine

WALT DISNEY

Het blad voor kleine en grote kinderen

Mickey roept op...

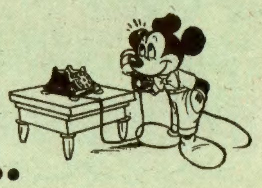

HALLO ! hallo ! mijn alleraardigste kereltjes en kerlinnetjes, over weinig dagen is het de feestdag van Sint Niklaas en wellicht vinden jullie het niet onaardig, dat ik hier in verband met de Klaasfiguur een legende vertel die ik in een zeer oud boek heb ontdekt.

Doch voor ik eraan begin, wens ik jullie allemaal een allerprettigste Klaasdag ! Ik hoop dat de goede Sint jullie naam op zijn perkamenten rol niet zal overslaan. Taai, hoor !

Mickey

de Klaaslegende van de duivelsbeet

SMEERWORTEL

KATTENDOORN

IN Oostmir woonde een boer met naam Herg Peen. Hij stond bekend als een kerel die van hel noch duivel vervaard was en heel wat krachtpatserij op zijn naam had staan. Natuurlijk was dit niet naar de zin van Satan, die op een onweersavond Herg Peen kwam uitdagen tot een zonderling gevecht : het drukken van elkaars hand ! Hij die de andere daarbij zo hard zou knijpen, dat deze zijn pijn uitschreeuwde, zou het halen.

— Ik wil wel, zei Herg Peen, maar op voorwaarde, dat het knijppartijtje bij nacht en in 't bos geschiedt. Tegen middernacht. Is 't goed ?

— Haha ! Je bent bang dat de lieden 't zouden horen ! lachtte de duivel.

— Eerlijk gezegd, ja ! gaf de boer toe.

— Morgen, klokslag middernacht, wacht ik je op ! zei Satan.

Toen Satan vertrokken was dacht Herg Peen lang over de weddenschap na. Nu zat hij in een lastig parket. Een duel met de duivel. Die kerel had een vreselijke klauw ! Nu was Herg Peen niet meer zo zelfverzekerd. Tegen om het even welke sterveling zou hij 't met de glimlach opgenomen hebben. Maar tegen Satan, de hellevorst ! Brrr !

Nu herinnerde de boer zich plots, dat het de avond van 5 December was, dus de vooravond van Sint-Niklaas. En hij dacht :

« Deze nacht komt de Sint bij de brave kinderen. Waarom zou ik hem niet om een geschenk vragen, of liever : een middel om de duivel met kans op overwinning te bekampen. Een mens, vergeleken bij de duivel, is tenslotte toch maar een kind. »

En de boer bad tot Sint-Niklas en ging dan met een geruster gemoed in bed. Toen hij 's anderen daags opstond, stapte hij als alle kinderen op Klaasdag, naar de schoorsteen en zie !... Wat vond hij er ? Een ijzeren handschoen ! Een vernuftig ding nog wel, want alles scharnierde met de beweging der vingers mee.

— Dat is precies wat ik hebben moet ! jubelde Herg Peen. Die goede Sint heeft 't probate middel gevonden.

Die nacht trok hij naar de afgesproken plaats, waar de zwarte hellekoning hem opwachtte.

— Ik knijp eerst, sprak de duivel.

— Goed ! sprak Herg. Ga je gang.

De duivel drukte, kneep, praamde... 't hielp niet, de boer gaf geen kik.

— Wat voor een hand heb je toch ! knerpte Satan.

— Dat zal ik je laten voelen, sprak Herg. Nu mijn beurt, amice.

Pas had de boer de klauw van de duivel gedrukt, of deze begon te jammeren. Harder om harder kneep nu Herg. Satan schreeuwde het uit. Hij zocht uit de kneep te komen, maar Herg hield vol en de duivel trappelde van de pijn.

— Wie wint ? vroeg Herg.

— Jij, kermde Satan. Laat los, ik geloof dat ik ga sterven. O ! Wat doet het pijn !

De duivel was er zo erg aan toe, dat hij zich over de grond wentelde, in het gras beet en stillende kruiden op de gekwetste klauw legde. Gewekt door zijn gehuil was het volk toegesneld. Of hij op de koop toe nog flink met stokslagen naar de hel werd weergezonden !

De kruiden die Satan gebruikt had bestonden in hoofdzaak uit smeerwortel. Smeerwortel is een plant met langwerpige ruwe bladeren, trossen van kruisvormige bloemen (violet, rood, geel of wit), en een slijmhoudende wortel.

— We zullen die kruiden voortaan « duivelsbeet » heten, sprak Herg Peen tot de lieden.

En zo is « duivelsbeet » de volksnaam geworden voor smeerwortel, kattendoorn en meer andere kruiden. Kattendoorn is een kruid met gedoornde takken, langwerpig getande blaadjes en meestal rose blompjes in de bladoksels.

MICKEY.

UITSLAG VAN DE PRIJSVRAAG N° 13

VERSCHENEN IN N° 207

KADETTEN

1. Mia THEUNISSEN, J. Deheynlaan 68, Jette.
2. Robert JONGEN, Michiel Pirestraat 101, Dison.
3. Jacques DORCHAIN, Van Maerlantstraat 12, Kortrijk.
4. Iwan QUINIF, Hospitiumstraat 60, Houdeng.
5. Bernadette BAELDE, Stationstraat 10, Eeklo.
6. Bernard GILSON, C. Montaldlaan 25, St-Lambrechts-Woluwe.
7. Leo LYBEERT, Handelstraat 27, Antwerpen.
8. Odette DE SUTTER, Luit. Liedelstraat 89, Anderlecht.
9. Leo WILLEMS, Stoofstraat 19, Berendrecht.
10. J.-M. GEORGE, Cesar de Paepestraat 45, Jumet.

JUNIORS

1. Renée EBERHARDT, Koningin Elisabethlaan 9, Sint-Niklaas.
2. Pierre HEIRYNCK, Wolvenstraat 24, Kortrijk.
3. Gaby GEBRUERS, Belegstraat 10, Antwerpen.
4. Jaak HOPFER, Route de Crissier 14, Renens (Zwitserland).
5. Simonne RENIER, Zwarteleeuw 14, Roeselare.
6. Erik DEBACKER, Vredestraat 9, Esneux.
7. Marion KIWI, Bilderdijklaan 16, Amstelveen (Holland).
8. Cecilia TOURNEMENNE, Theofiel Piatstraat 2, Waver.
9. Julien MINNER, Theodoor Vermylenstraat 171, Baasrode.
10. Suzanne BLONDEAU, Stationstraat 49, Couvin.

SENIORS

1. Sidy SAVENBERGH, Wouterbos, Sint-Genesius-Rode.
2. Guido LARDINOIS, Vredestraat 26, Verviers.
3. Renilda WITTEVEEN, Korte Altaarstraat 10, Antwerpen.
4. Claude FRANCART, Taxandriërsstraat 13, Brussel.
5. Marc CLAPPAERT, Uebergdreef 9, Lokeren.
6. Louis PICONI, Vebrouxstraat 59, Mons (Luik).
7. Charlotte WUYTS, Windmolenstraat 5, Hoboken.
8. Adrien RODUIT, rue Navigation 21, Genève (Zwitserland).
9. Roland BAILLIEUL, Nieuwpoortse Steenweg 213, Oostende.
10. Jozef CLAESSENS, Antwerpse Steenweg 107, Kapellen.

— De KADETTEN hebben vele figuren opgetekend, die geen creaties zijn van Walt Disney en dus niet in aanmerking komen. Zo b.v. Richard Leeuwenhart, Robin Hood, Mary Tudor, Benjamin Franklin, Sneeuwwitje... Deze figuren zijn ontleend aan films of tekenverhalen, doch zijn geen eigenlijke Disneyfiguren als Mickey, Donald, Jonathan, Pluto, Dingo, enz. Na wegzuivering der niet-Disneyfiguren maakten we de hiernaaststaande uitslag op.

— De JUNIORS leverden prachtig werk. Jammer genoeg moesten onder de honderden korrekte antwoorden de hiernaastvermelde winnaars door het lot aangeduid worden. De niet-winnaars moeten daarom de moed niet laten zakken !

— De SENIORS stonden voor een neteliger opgave. Volgende woorden hebben wij voor korrekt aanvaard : 1. Seismometer, seismograaf; 2. Grafometer, altimeter, hypsometer; 3. Klinometer, theodoliet; 4. Pluviometer, hyctometer; 5. Tachymeter, chronometer; 6. Anemometer.

MICKEY MAGAZINE - MICKEY MAGAZINE - MICKEY MAGAZINE - MICKEY MAGAZINE - MICKEY MAGAZINE - MICKEY MAGAZINE

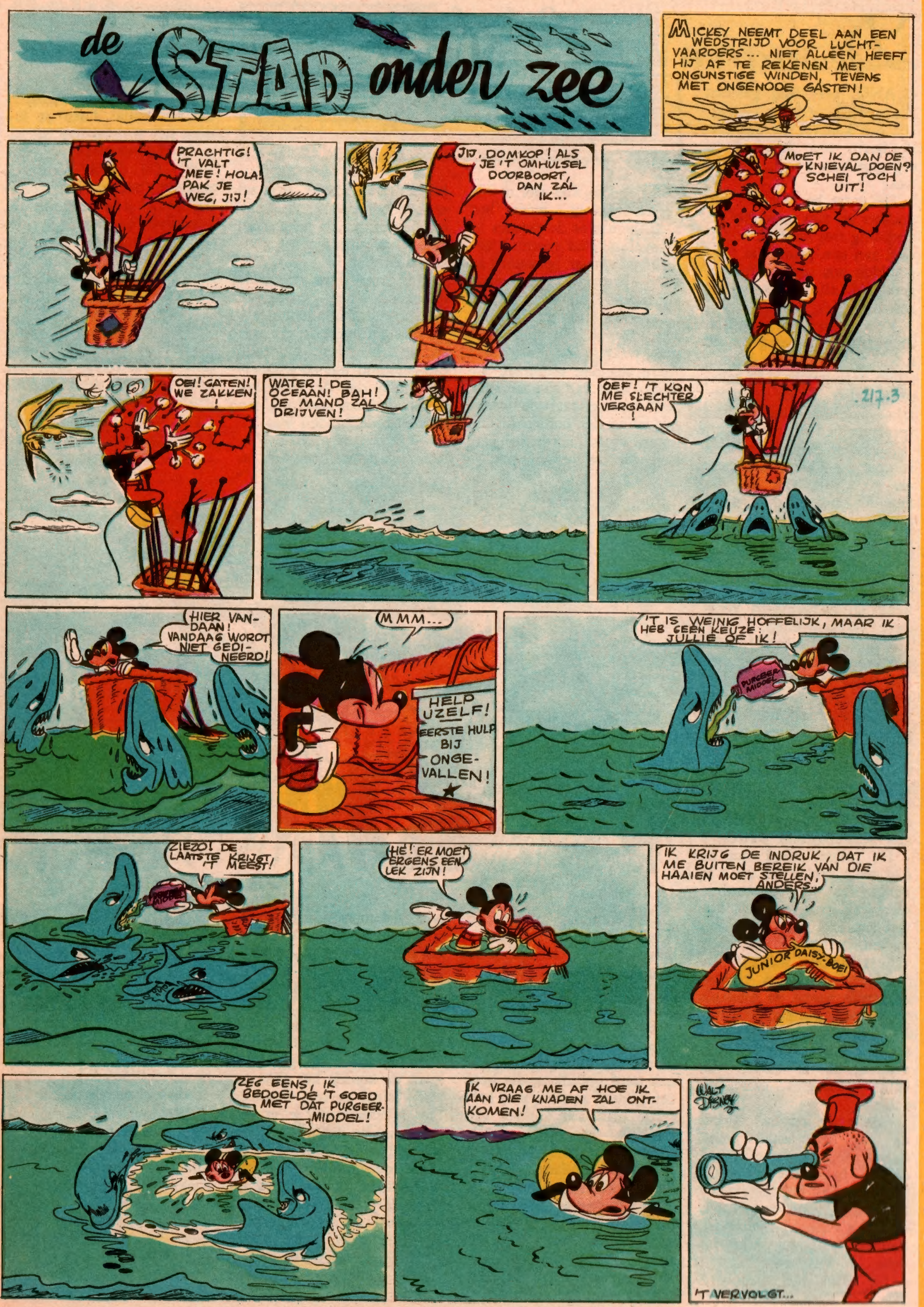

VOLGENDE WEEK : DE ZONDERLINGE KAPITEIN

De snaren van Violeen

Hongaarse Legende

LANG, heel lang geleden regeerde er over Hongarije een koning, die zijn onderdanen zeer lief had en erg met hun welzijn begaan was.

De vorst had slechts één dochter en zijn opperste betrachting was haar uit te huwen aan een prins, die haar gelukkig zou maken en met goedheid zijn werk voortzetten.

Vele vreemde prinsen dongen naar de hand van de mooie prinses en de koning stond besluiteloos. Op zekere dag liet hij ze allen op zijn paleis ontbieden en sprak tot hen :

— Edele prinsen, schoon ik weet dat u allen zo dapper als goed zijt, valt het me moeilijk onder u de bruidegom voor de prinses, mijn dochter, te kiezen. Derhalve heb ik besloten mijn dochter te schenken aan die uwer, die haar een totnogtoe onbekend en zelfgemaakt voorwerp zal aanbieden.

Vele van de jonge prinsen, die slechts de knepen van jacht en oorlog kenden, trokken zich teleurgesteld terug. Anderen schonken de prinses vele voorwerpen, die zelden mooi en niet geheel nieuw waren. De koning begon te wanhopen : was er onder hen dan geen jonge man die moed en goedheid aan vernuftigheid paarde ?

De prinses werd met de dag treuriger, want zij was bang, dat de eigenaardige wens van haar vader elk huwelijksaanzoek zou ongedaan maken, zodat zij een oude vrijgezellin zou worden.

Maanden gingen voorbij en steeds moest de minister ontkennend het hoofd schudden wanneer een hoopvolle prins kwam horen, of zijn vinding in de smaak van Zijne Majesteit was gevallen.

Onder de aanzoekers was er ook een jonge prins, tweede zoon van een koning die in ballingschap leefde. De jongeling had het stevig te pakken voor de prinses, maar hij voelde zich helaas ! niet bekwaam iets uit te vinden.

De prins was dichterlijk aangelegd en kon wel mooie verzen maken, maar het hielp hem niet de prinses te veroveren. Een roerend gedicht was maar beuzeling in vergelijking bij een nieuw voorwerp. De jonge man bekloeg zich soms dat hij niet de zoon van een ambachtsman was.

Op een dag wandelde hij op de oever van een meer en keek treurig naar de weerspiegeling der bomen in het water. Plots hoorde hij een stem die tot hem sprak :

— Wanhoop niet ! Je bent waardig de prinses te huwen en over Hongarije te heersen !

De prins was verstomd en keek rond in de hoop de eigenaar van die geheimzinnige stem te ontdekken. Toen zag hij uit het water een nimf opduiken, die hem een ondiep zwarthouten koffertje en twee stokjes van ongelijke grootte toereikte. De mooie nimf rukte nu een paar van haar lange, gouden haren uit en sprak :

— Bevestig het kleine stokje op de doos en bind er deze haren over. Wind er enkele op het langste stokje. Wanneer je nu hiermee over het koffertje strijkt, dan zal er een hemelse muziek aan ontvlieden, die de prinses zal betoveren en de koning gunstig stemmen.

De prins deed zoals de onbekende hem vroeg en met ingehouden adem streek hij met het lange stokje over de gulden haren. De toon die ontstond was zo wonderlijk mooi dat de jongeling dacht, dat zijn speeltuig een geschenk der goden was.

— Ik ben de meerfee Violeen, zei de weldoenster, en wens dat men dit nieuwe instrument *viool* zou noemen. Ga nu, mooie prins, en wees gelukkig !

— Maar, zei de jonge prins schuchter, is het wel eerlijk ? Ik heb dat voorwerp niet uitgevonden, ik heb het zelf niet gemaakt, zoals de koning het eist.

— Wees gerust, sprak de fee. Niemand zal je vragen waar je de inspiratie vandaan haalde. Allen zullen door de muziek betoverd worden. En om je trouw jegens de prinses te belonen schenk ik je de kunst dit instrument te bespelen zoals geen tweede.

De jongeling wist niet hoe de fee te bedanken. Violeen verdween in de diepte en de grootste stilte heerste over het meer. Met het kostbare instrument op zijn hart gedrukt, spoedde zich de prins naar het paleis en vroeg er om audiëntie. Toen de koning het wonderlijke instrument hoorde was hij verrukt. De viool zong en weende, bootste het geruis van de wind in het lover na, het zilveren geklater van de bron en het gekwetter van de vogels. De koning, strekte dankbaar de hand naar de prins uit en liet dadelijk zijn dochter ontbieden.

Ontroerd bekeek de prinses de viool, simbool van haar geluk. In de ogen van haar verloofde zag ze al haar liefde weerspiegeld. En de viool zong en drukte veel beter dan woorden uit hoe en wat hij voor haar voelde.

Een maand later was heel Hongarije in feest om het prinselijk huwelijk te vieren. Groot en klein, arm en rijk, alleman ging de magische viool bewonderen, die op een roodfluwelen kussen uitgestald was en steeds op de prins wachtte om met haar wondere muziek het volk tot in de ziel te ontroeren.

Weldra werd de viool in alle landen bekend. Overal luisterden de mensen verrukt naar haar hemelse muziek, maar steeds bleef zij haar vaderland getrouw en het zijn nog steeds de zigeuners die ze met hun gloedvol Hongaars temperament zo wonderschoon bespelen.

Het Eiland der MENUMANEN

KORTE INHOUD

Jeremias Mac Duck, Donald en zijn neefjes zijn de Zware Jongens in handen gevallen op het ogenblik dat ze het fortuin van de rijke oom naar een verlaten eiland in veiligheid brachten. De Ducks moeten voor slaven der Zware Jongens spelen. De drie neefjes zijn evenwel bevriend geworden met Opoe-Noei en met de kleine, geheimzinnige mannetjes, de Menumanen, die het eiland bewonen. De Menumanen hebben met rooksignalen een Amerikaanse kruiser te hulp geroepen.

VOLGENDE WEEK : **DE ROTS HEFT IN VRUCHTBAAR WATER**

de OORLOG der ROBOTS

KORTE INHOUD

Na hun avontuur met Zwarte Pier, dachten Mickey en Dingo een niet onverdiende rust te kunnen nemen. Maar ze vallen van de wal in de sloot en worden betrokken in een fantastisch avontuur vol geheimzinnigheden : « De oorlog der Robots ». Thans zal het voor Mickey zaak zijn, zijn voordeel te doen met zijn scherpe opmerkingsgeest en zijn improvisatievermogen.

VOLGENDE WEEK : **EEN EERDER EIGENAARDIG HUIS**

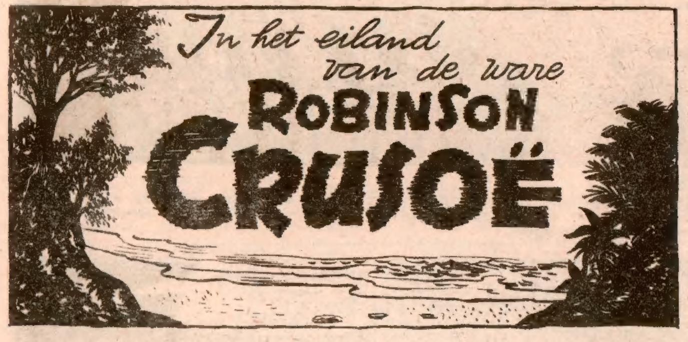

ROBINSON CRUSOE HEEFT WAAR GELEEFD, DOCH NIET IN HET TROPISCHE EILAND DAT DOOR DANIEL DEFOE BESCHREVEN WERD

SLA eens je atlas open. Kaart van Zuid-Amerika. Ben je er ? Zie je Chili liggen aan de kusten van de Stille Oceaan ? De hoofdstad van dit land is Santiago en wat hoger ontdek je een andere grootstad : Valparaiso. Tegenover Valparaiso, in de Stille Oceaan, zie je twee eilandjes liggen, de Juan Fernandez Eilanden, die aan Chili toebehoren en onder het beheer van de provincie Valparaiso staan. Welnu, op een van die sub-tropische eilanden heeft de ware Robinson Crusoë geleefd.

In het jaar 1704 koerste een Engelse gallei, de « Cinque Ports », in opdracht van de Britse koning naar Nieuw Holland, zoals men toen ter tijd Australië noemde. De reis ging rond de punt van Zuid-Amerika. Aan boord van de Engelse gallei verbleef een Schots matroos met name Alexander Selkirk. Hij was een kei van een varensman, maar hij was zoals alle Schotten uit die tijd een niet te breken koppigaard.

Waarschijnlijk verliep alles aan boord niet naar de zin van Selkirk. De matroos besloot de bemanning tot muiterij aan te zetten. Dat viel hem echter niet mee. In die tijd werd er niet door de vingers gekeken en op muiterij stond grove straf. De kapitein van het schip, een zekere Dampier, toonde zich mild voor de opstandige matroos, wie hij te kiezen gaf : de dood met de strop, ofwel op een verlaten eiland aan wal gezet worden.

Alexander Selkirk koos wat wij allemaal zouden : de verbanning. De kapitein was goed voor hem. Selkirk kreeg allerlei dingen om er te kunnen leven : een musket, kruit en kogels, een bijl, een mes, voedsel voor de eerste weken en... de beste groeten van de « Cinque Ports ».

✱

VAN 1704 tot 1709, precies gezegd gedurende vier jaren en evenveel maanden, verbleef Alexander Selkirk op dit eiland. Op een dag legde de **Duke** in de baai van dit eiland aan. De kapitein van het schip was dezelfde Dampier. Hij trof er een halfverwilderde man aan... zijn opstandeling Selkirk ! We zegden het reeds : Dampier was een goed mens en hij oordeelde dat de Schot nu weer naar beschaafder oorden kon worden overgeplant. Hij nam Selkirk aan boord en zo keerde de banneling naar Engeland terug.

In een kroeg te Bristol ontmoette de Schotse matroos een journalist. Dat is een alledaagse gebeurtenis, zal men opperen. Gewis. Maar als die matroos Selkirk en die journalist Daniël Defoe heet, dan zijn er toch grote dingen op til. Selkirk verhaalde de journalist zijn wedervaren. Defoe was zo geboeid door de belevenissen van de banneling, dat hij zich op zijn verhaal inspireerde en een wereldberoemd boek schreef : DE AVONTUREN VAN ROBINSON CRUSOE. Dit boek werd voor de eerste maal gedrukt in 1719. Thans, na twee en een halve eeuw, leest de jeugd het nog even graag.

★

ALLE jongens en meisjes die het boek hebben doorgenomen kennen Robinson. Wat ze echter niet weten is, dat Daniël Defoe een stel vergissingen heeft gemaakt in zijn boek. Hij situeert zijn verhaal in een eiland aan de monding van de Orinoco. Kijk weer in je atlas op de kaart. Zie je Venezuela liggen ? De Orinoco dwarst dit land en mondt uit in de Atlantische Oceaan. De Orinocostreek is tropisch, de Juan Fernandez Eilanden zijn subtropisch en het is een subtropisch eiland dat Defoe beschrijft, zonder wilde dieren, slangen en tropische lianengroei. Defoe spreekt ook van wijnstok en suikerriet. Voor wie even nadenkt is het klaar, dat de aanwezigheid van wijnstok en suikerriet aldaar op de tegenwoordigheid van de mens duidt vóór de komst van Robinson. En hoe komen die geiten in het eiland ? In een tropisch-gesitueerd eiland zou Robinson het geen 28 jaar volgehouden hebben, zelfs geen 28 maanden, althans niet in de omstandigheden in het boek beschreven.

✱

THANS zijn de Juan Fernandez Eilanden bewoond. Het aantal inwoners moet rond de 600 schommelen. Juan Fernandez, een Spaanse zeevaarder, ontdekte ze omstreeks 1576. Toen ter tijd waren zij gedroomde schuiloorden voor zeerovers en dito gespuis. De vissers van de eilandengroep verdienen er goed hun brood door de vangst van kreeften, die nog even lekker zijn als in Alexander Selkirks tijd en vaak op 't menu van de Schotse matroos stonden.

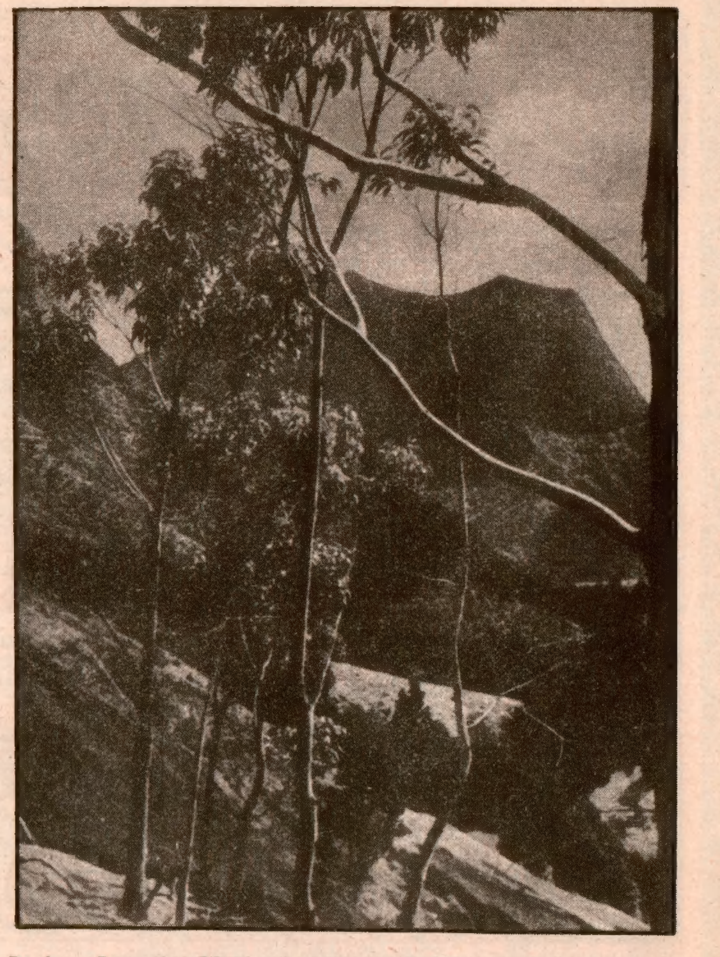

De Juan Fernandez Eilanden bestaan uit de Mas-a-tierra en de Mas-a-fuera. Het regent er veel. De bodem is vulkanisch, maar dicht bebost. Landbouw is er praktisch onmogelijk. De bewoners leven er van de zee en de schapenkweek.

MICKEY'S *geïllustreerd woordenboek*

LETTER J

JOELEN

Mijn neefjes Morty en Ferdy zijn al te vaak een soort aanschouwelijke betekenis van het woord **joelen.** Ik ken geen kinderen die zo luidruchtig rumoer en drukte maken. Van hen mag men schrijven : zij zijn joelend en dol. Zelfs wanneer zij naar of van school weggaan moeten zij joelen.

Toch weet ik, dat zij het meest van al joelen als zij er iemand kunnen tussen nemen, bijvoorbeeld met raadseltjes. Dan uiten zij hun vreugde met al te vrolijke geluiden. Doch wanneer het dondert en bliksemt, wanneer de rukwinden joelen zoals alleen de boze winden kunnen tieren en gieren, dan... joelen zij niet.

Maar raadseltjes, zei ik, daar kunnen ze als op commando een lange juichkreet bij aanheffen. Dan joelen ze : « Hoera ! Oom Mickey is erin gelopen ! »

Onlangs was Dingo bij me thuis en zijn neefjes stelden weeral raadseltjes. Voor Dingo maakten ze het gemakkelijk : « Het is rond, van buiten wit, van binnen rood of geel, en later zegt het wel eens kot-kot-kedei. Wat is 't ? » Dingo was zo fier toen hij 't na twee dagen zoeken gevonden had : een voetbal !!! Want, beweerde hij terecht, een ei is niet rond. Dat een voetbal kon kakelen wist ik niet !

Ik moest voor Morty de naam zoeken van een rivier, die in Tibet ontspringt en Calcutta besproeit. Na een paar uren zoeken gaf ik er de brui aan. « Welnu, oom Mickey, zei Morty, 't is Jeruzalem ! » Begrijp je nu waarom Morty niet te kloppen is bij dat spel ?

MICKEY.

Mickey, KONING van MEDIOKA

KORTE INHOUD

Mickey gelijkt treffend op de koning van Medioka, Michaël. Michaël is een vorst die zijn land ten onder brengt. Twee van zijn ministers verzoeken Mickey de koning voor een onbepaalde tijd op de troon te vervangen om de financies van het land weer gezond te maken.

VOLGENDE WEEK : **DIPLOMATIE EERST !**

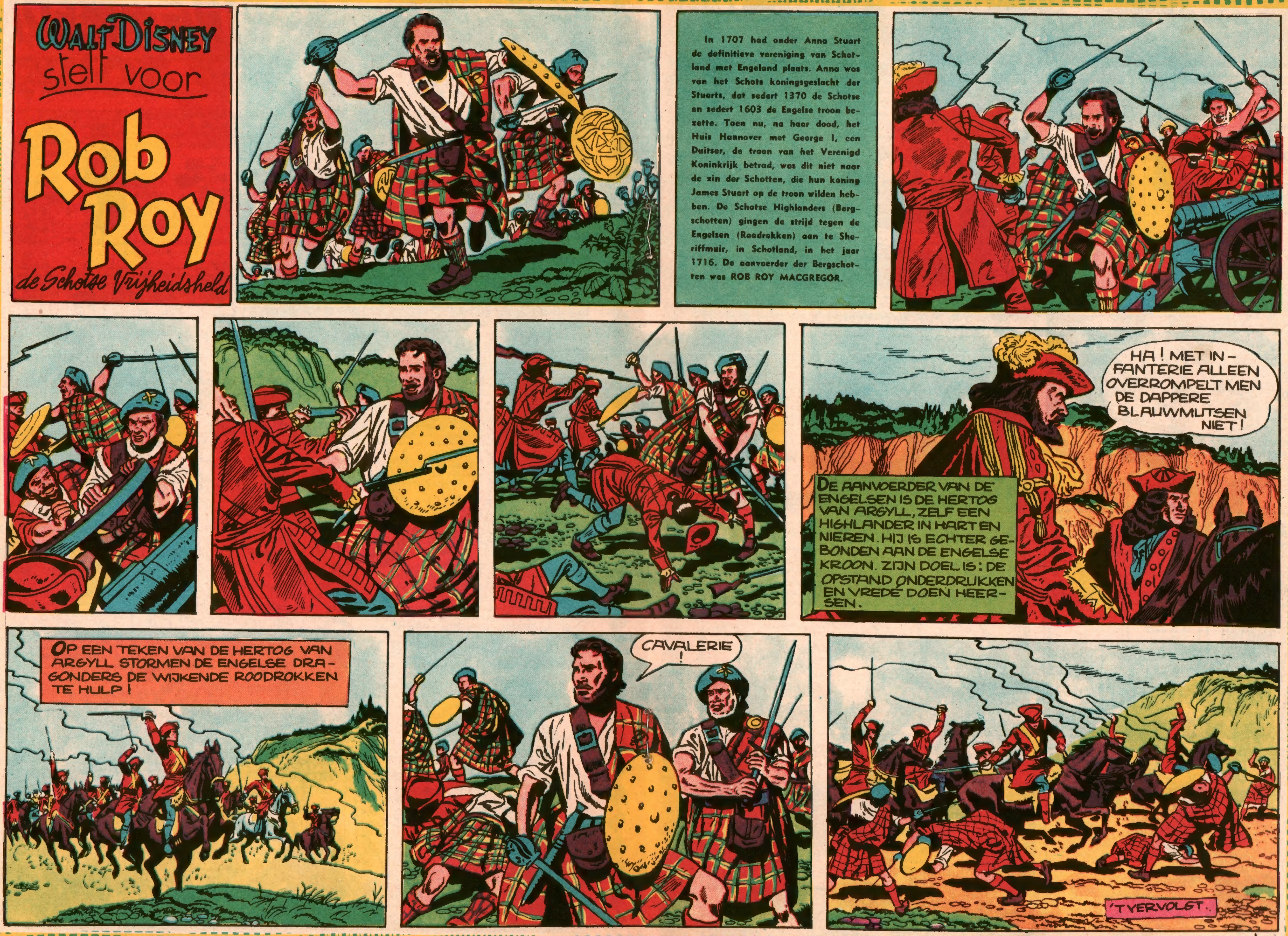

VOLGENDE WEEK: DE TOL VAN DE OPSTAND!

ENKELE dagen vóór het feest van de grote kindervriend werd Mickey opgebeld.

— Hier Dingo ! sprak de stem aan het ander eind toen Mickey de hoorn afgehaakt had. Maak je niet ongerust wanneer ik je vraag om de volgende dagen niet bij me aan te lopen, Mickey. Ik heb het heel druk, maar hoop vrij te zijn voor de grote Klaasdag.

— Je doet zo vreemd, Dingo ! antwoordde Mickey. Is er iets aan de hand ?

— Welnee ! Zoals ik zei : ik heb het héél, héél druk en word nu liever niet gestoord.

— Goed, goed ! zei Mickey, ik hoop je op Klaasdag bij ons te hebben.

— Het is mijn vurigste wens, antwoordde Dingo. Hou je goed en maak je verder maar geen zorgen !

De reden waarom Dingo Mickey opbelde was, dat hij een helikopter aan het bouwen was, die hij Mickey op Klaasdag cadeau zou doen. Dat mocht niemand weten. Natuurlijk vertrouwde Dingo dat zijn helikopter tegen die tijd kant en klaar zou zijn.

Een paar dagen later, precies de vooravond van Sint-Niklaas, stond Dingo vol bewondering voor het hefschroefvliegtuig dat hij naarstig in elkaar gedraaid had.

— Ik moet het tuig natuurlijk beproeven, sprak hij, want er mag niets aan haperen, zoniet staat er met Mickey een ongeluk te geschieden. Maar ik moet wachten tot het nacht wordt. Niemand mag er iets van weten, anders zou het geen verrassing meer zijn voor mijn beste vriend Mickey.

•

DINGO ging in zijn tuin, waar de helikopter stond en kroop in de cockpit. Daar zou hij wachten tot het nacht geworden was.

Waar Dingo echter niet mee gerekend had was, dat hij zich de laatste dagen zeer vermoeid had en heel wat uurtjes slaap ten achter stond. En terwijl hij daar zo te wachten zat, kwam het zandmannetje en... Dingo viel in een diepe slaap.

Juist op dit ogenblik reed de wagen van Sint Niklaas door het hemelruim. Even keek de Sint naar beneden om te kijken boven welke stad hij gekomen was en plots zag hij de helikopter in Dingo's tuin.

— Zo, zo ! zeide hij voor zichzelf, daar zit die brave Dingo waarachtig te snurken in zijn zelfgebouwd hefschroefvliegtuig. Ik heb wel veel haast, maar ik vermoed dat Dingo's helikopter ineengedraaid werd zoals de brave kerel al zijn uitvindingen samenflanst. En dat betekent dat zijn vriend Mickey aan dit prachtig geschenk een pas voor de eeuwigheid zou hebben !

De Sint hield zijn wagen in de tuin van Dingo stil, klom er uit, tilde de slapende Dingo uit de helikopter en deponeerde hem zacht in zijn wagen, dit jaar een rendierslede. Vervolgens maakte hij de helikopter aan de slede vast en het volgende ogenblik was hij op weg naar de Zeven Dwergen.

— Jongens, sprak de Sint tot zijn vrienden toen hij er aankwam, Dingo wil deze helikopter aan zijn vriend Mickey cadeau geven. Jullie vermoeden wel dat het ding als een bom zal ontploffen van zodra het kontakt wordt aangezet. Ik wilde jullie vragen het toestel vannacht nog om te bouwen. Jullie weten van vliegtuigbouwkunde alles af en ik hoop dat jullie er spoedig zult mee klaar zijn. Intussen ga ik enkele bezoekjes brengen.

Drie uren later keerde Sint bij de dwergen terug en ja, Prof verzekerde hem dat het toestel nu reiswaardig was. De Sint bedankte, bevestigde de helikopter opnieuw aan zijn slede en reed er mee naar Mickey's huis.

•

INTUSSEN zaten Mickey, Minnie Ferdy, Morty en de hele Duckfamilie op de komst van Dingo te wachten. En toen gebeurde er iets eigenaardigs : ze vielen alle plots in een diepe slaap. Mickey was de eerste die weer de ogen opende. Tot zijn grote verbazing stelde hij vast dat het daglicht in de kamer viel. Hij wekte zijn gasten en riep uit :

— Het is al dag ! Wij hebben de hele nacht in onze zetels geslapen ! Sinterklaas is gekomen en weggegaan ! En... lieve help ! Daar zie ik nu ook Dingo zitten ! He, Dingo ! Word wakker !

Dingo opende de ogen en keek Mickey met een slaperige blik aan.

— Sapperdepap ! Hoe ben ik hier gekomen ? vroeg hij.

— Waarschijnlijk langs de schoorsteen, antwoordde Minnie, want er kleeft nog roet aan je neus. De goede vraag is : hoe ben je op het dak geklomen ?

— Dak !? echode Dingo. Hé, nu weet ik het !

Hij opende de deur, liep buiten en keek naar de nok.

— Vrolijke Klaasdag, Mickey ! riep hij uit. Daarboven staat je klaasgeschenk. Kom maar kijken !

Allen liepen buiten en ja... op het dak, bij de schoorsteen, stond de door Dingo — of liever door de Zeven Dwergen — gebouwde helikopter.

— Ik vermoed dat ik met het ding hierheen gekomen ben, sprak Dingo. Jullie weten allemaal dat ik aan slaapwandelen lijd. Ik herinner me niet meer hoe ik met het toestel op het dak geland ben, maar enfin, het staat er en dat is hoofdzaak. Tenslotte is het een vrolijke Klaassurprise, niet, Mickey ?

ONZE WEKELIJKSE PRIJSVRAAG

Er zijn voor elk der drie categorieën niet minder dan 10 prijzen in uitzicht gesteld ! Voor de Mickeyvrienden overzee (Kongo, Indonesië, Nederlandse Antillen, enz.,) zijn telkens 2 extra-prijzen weggelegd per categorie !

★

OPGAVEN VOOR DEZE WEEK

KADETTEN.

Zend een mop in (op briefkaart) in verband met Sint Niklaas. Hoogstens 10 regels gewoon schrift.

SENIORS.

Jeremias Mac Duck heeft Sinterklaas een brief geschreven waarin hij de Sint verzoekt hem op Klaasdag niet over te slaan met geschenken. Welke drie geschenken zou de oude vrek wel het meest van al verlangen ? (Antwoord op een briefkaart.)

JUNIORS.

Als Sint Niklaas nog wat voor jullie in zijn zak had, WAT zouden jullie dan het liefst begeren en WAAROM. Briefkaartzending. Hoogstens 10 regels handschrift.

WELKE PRIJZEN ZIJN AAN DEZE PRIJSVRAAG VERBONDEN ?

Fototoestellen — poppen met mechaniek — tafeltennissen puzzles — gezelschapsspelen — boeken — speelbanden jimmies, etc.

23e *PRIJSKAMP*
HUISVLIJT MET DE PEN

Voor wie onze wekelijkse Prijsvraag ?

Voor alle Mickeylezers die nog geen 19 jaar geworden zijn. De deelnemers worden zo ingedeeld :

Categorie **KADETTEN** : jonger dan 9 jaar.

Categorie **JUNIORS** : van 9 9 t/m 13 jaar.

Categorie **SENIORS** : van 14 t/m 18 jaar.

VERGEET NIET DE BON Nr 23 BIJ JE ANTWOORD TE VOEGEN !

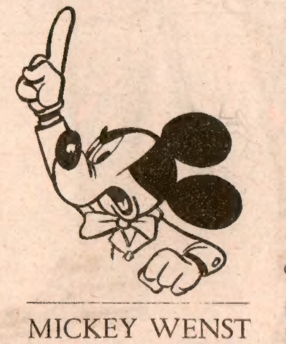

MICKEY WENST JULLIE VEEL SUKSES, HOOR !

DE UITERSTE DATUM VOOR HET INZENDEN VAN DE ANTWOORDEN IS VOOR DEZE 23e PRIJSKAMP VASTGESTELD OP 9 DECEMBER 1954. DE UITSLAG ERVAN ZAL IN Nr 227 VAN 10 FEBRUARI 1955 VERSCHIJNEN. DE WINNAARS WORDEN ONMIDDELLIJK NA SCHIFTING EN KLASSERING BIJ MIDDEL VAN EEN BRIEFKAART VERWITTIGD.

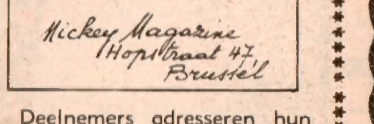

Deelnemers adresseren hun antwoord (brief of kaart) aan « MICKEY MAGAZINE », Hopstraat, 47, Brussel. Het nummer van de prijsvraag en de categorie dienen op het omslag (of de briefkaart) vermeld. Zie hierboven modelomslag.

PRIJSKAMP BON N° 23

Versier je kamer!

DE ONTEMBARE MOED EN DE EDELE TROTS VAN DE HIGHLANDER KAN MEN VAN ROB ROY'S AANGEZICHT AFLEZEN. DEZE VRIJHEIDSHELD HOORT BESLIST IN JE KAMER!

Ons compleet verhaal:

Ons compleet verhaal:

VOLGENDE WEEK : **ons compleet verhaal:** DE TOVERMUZIEK

HET GILD DER MOPPENTAPPERS

TOERIST : Zeg, boerke, waarom luidt de klok ?
BOERKE : Omdat ze aan 't zeel trekken !
(De Clippel Louis, St-Gillis-Dendermonde.)

•

JAN : De meester prees me vandaag, papa.
VADER : Zo, en wat zei hij dan wel ?
JAN : Hij zei : « Als alle kinderen waren als gij, dan kon ik de school sluiten !
(Van den Broeck François, Antwerpen.)

•

Op de markt stond een groep nieuwsgierigen te luisteren naar een heer die een demonstratie hield met insectenpoeder.

— Wel, dames en heren, legde de man uit, dit poeder is vooral bestemd voor weekluizen. Ziehier hoe men te werk gaat : als je zo'n beestje gevangen hebt, neem je een vingergreep poeder, je opent voorzichtig het mondje van het dierje en strooit er het snuifje poeder in. Je zult zien, beste mensen, wat een uitwerking dit zal hebben.

— Jamaar, meneer, zegde een boerke, als je zo'n weekluis tussen je vingers hebt, is die toch kapot ?

— Juist, meneer, zegde hij, zo komt u met uw poeder zeer lang toe.
(Malice Richard, Borgerhout.)

•

Een gek doet een tochtje per fiets. Als hij nu terug naar huis wil rijden, springt hij van zijn fiets en draait stuur en zadel om. Op dit ogenblik komt een wandelaar voorbij en ziet welke gekke toeren hij uitsteekt.

— Wel, vriend, vraagt hij, wat bent u aan 't doen ?

— Wel, zie je dan niet dat ik mijn fiets in orde maak om te rijden van waar ik gekomen ben ?
(Poppe Rita, Bredene-a.-Zee.)

•

PIET : Moest ik u nu duizend frank geven, wat zou je dan eerst doen ?
JAN : Ze natellen, natuurlijk !
(Van den Broeck François, Antwerpen.)

•

Vader stormt de zitkamer binnen, waar moeder rustig een boek leest, en gilt :

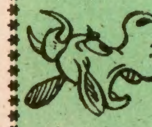

— Kun je niet naar de kleine omzien ? Hij is bezig negerkoppen uit te snijden !

— Het kind mag zich toch wel vermaken ? De schaar zal er niet van slijten !

— Dat niet ! Maar hij knipt negerkoppen uit briefjes van vijfhonderd frank !
(Malice Rich., Borgerhout.)

HIER IS DINGO!

PRETTIG NAAMFEEST

2-12 :	H. Paulina
3-12 :	H. Franc. Xav.
4-12 :	H. Barbara H. Christianus
5-12 :	H. Sabbas
6-12 :	H. Nikolaas
7-12 :	H. Ambrosius
8-12 :	O.L.V. Onbevl.

Het probleem van de intelligente garagehouder

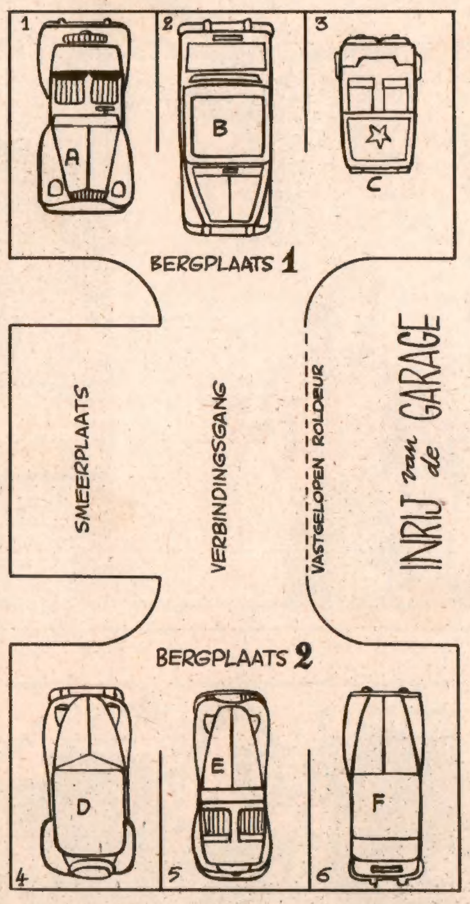

De afbeelding hiernaast stelt een garage voor, bestaande uit twee bergplaatsen (1 en 2), elk met drie stalplaatsen (1, 2, 3 en 4, 5, 6).

Tussen de twee bergplaatsen 1 en 2 ligt een verbindingsgang, waar slechts één wagen tegelijk doorkan. De smeerplaats links biedt ook maar ruimte voor één wagen.

Op een dag eisen de eigenaars van de auto's een andere stalplaats en wel zo, dat de wagens A, B, C in 4, 5, 6 komen te staan en D, E, F in 1, 2, 3.

De garagehouder zit daarmee in een lastig parket, want de roldeur van zijn garage is vastgelopen ! Hij denkt over het probleem diep na en tenslotte wijst zijn intelligentie hem hoe hij te werk moet gaan, zijn voordeel doend met de ruimte van de gang en van de smeerplaats.

Tenslotte lukt het hem de 6 rijtuigen van plaats te veranderen, zodat A in 4, B in 5, C in 6, D in 1, E in 2 en F in 3 komen te staan. Doe 't de garagehouder eens na !

OPLOSSING

E in smeerplaats; B naar 5; C naar 2; E uit smeerplaats naar 3; F in smeerplaats; C uit 2 naar 6; F uit smeerplaats naar 2; B uit 5 in smeerplaats; E uit 3 naar 5; F uit 2 naar 3; E uit 5 naar 2; B uit smeerplaats naar 5; D in smeerplaats; A uit 1 naar 4; D uit smeerplaats naar 1.

Zo staan dan : D, E, F in 1, 2, 3 en A, B, C in 4, 5, 6.

NIEUWE LEZERS !

Jullie kunnen geheel **kosteloos** lid worden van Mickey's Club ! Zend vandaag nog een briefkaart in met opgave van je **naam, voornaam, juiste adres** en **leeftijd**.

De lidmaatschapskaart wordt je **onmiddellijk** over de post toegezonden ! Er zijn vele voordelen aan verbonden, maar... geen cent te betalen !

OPGELET!

MICKEY MAGAZINE Het jeugdblad voor jongens en meisjes.
Uitgaven Pont-Levis — Verantwoordelijk uitgever : Frans PRETE, beheerder-afgevaardigde, Hopstraat 47, Brussel.

MICKEY-HOLLAND
M. van Gelderen en Zoon, N. Z. Voorburgwal, 232, Amsterdam.
Postgiro : 137.867
ABONNEMENT :
3 m. : fl. 5.- - 6 m. : fl. 9.75 - 1 jaar : fl. 19.-

Postcheck : Nr 7539.34

ABONNEMENTSPRIJS :

	3 m.	6 m.	1 jaar
België ...fr.	**72.—**	**138.—**	**270.—**
B. Kongo fr.	**75.—**	**145.—**	**283.—**
Luchtp. : Idem + posttarief luchtp.			

Alle briefwisseling is te richten aan : MICKEY MAGAZINE, Hopstraat 47, Brussel.

DIT NUMMER WERD MET VERGUNNING VAN WALT DISNEY DOOR DE BELGISCHE STUDIO'S VERWEZENLIJKT, ALLE RECHTEN VOORBEHOUDEN. - COPYR. WALT DISNEY PRODUCTIONS 1954.

STORMER

Korte inhoud

Stormer is zeven maanden jonger dan de andere veulens van de stoeterij en zal daardoor achterlijk blijven. Wegens zijn jeugdige leeftijd mag hij niet deelnemen aan de oefenritten. Op een dag heeft het grote afscheid van de stoeterij plaats.

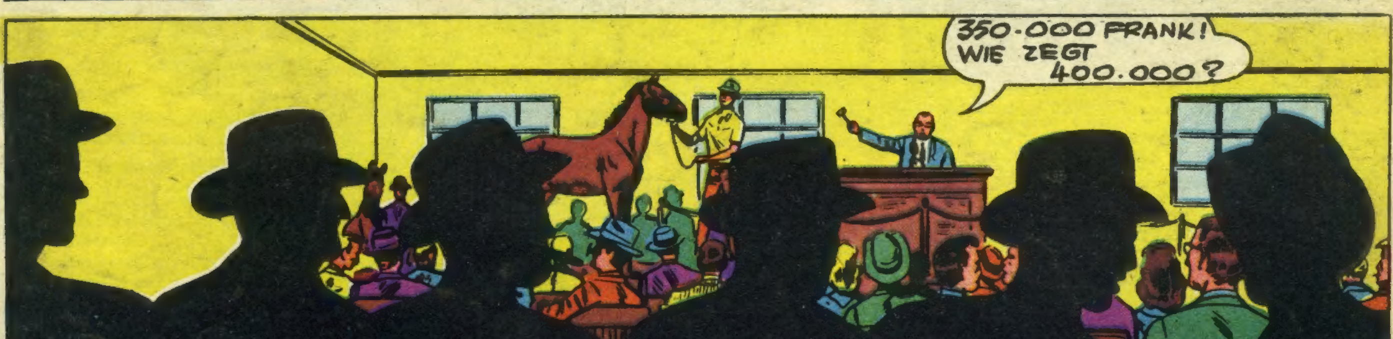

Volgende week : DE VEILING ! 'T VERVOLGT

IN BELGIE GEDRUKT bij de N. V. Drukkerij voor Nijverheid en Financie, « IMIFI », Hopstraat 47, Brussel.